



Forælder
Fonden



Alene med børn

ÅRSBERETNING 2016

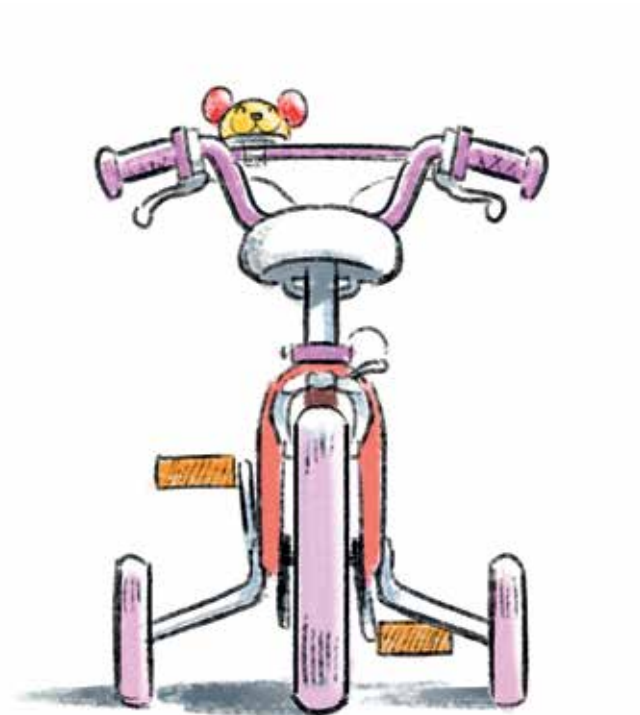

DET ER NEMMERE
AT VÆLTE...



NÅR MAN KUN HAR EN
DER STØTTER

Vi stikker præsten en hvid løgn.

Derfor findes Forælder Fonden.

ROMANTIKKEN ER IKKE DØD, men vi skiller os som aldrig før.

41% af alle ægteskaber ender i forlis.

Forhåbentlig er der efterfølgende en ny partner derude; eller måske er solo versus duo ikke så skidt endda.

Vi skal ikke dømme.

Vi skal hjælpe.

For i denne "gå fra hinanden kultur" bliver børnene ofte ladet i stikken.

Det er som om, at de voksnes nye familiemønstre endnu ikke har taget børnenes tarv i ed.

Børn, der kun får støtte fra en i stedet for to, vokser op på andre betingelser. Ofte med en høj pris som følge.

Børn, der vokser op med kun en forælder, skal ikke stigmatiseres eller problemforklares.

Men de har statistikken imod sig.



Forælder
Fonden



Når de mange
ikke kan hjælpe.
Så må de få.

Derfor findes
Forælder Fonden.

SOM SAGT. En enlig voksen med børn er ikke et segment vi må problematisere. Hovedparten hilser og siger, alt er godt.

Men i det lys må vi heller ikke miste øje på et mindretal – hvor meget lidt er godt.

Vi taler proportioner og perspektiver.

De mange er velfungerende – dem i undertal og i udsatte miljøer får det stadig sværere.

En væsentlig andel af børn med enlige forældre havner i en negativ spiral og dårlige løbebaner.

Uddannelse svigtes. Opdragelse forsømmes. De falder fra. Både i skolemiljøet og det nære socialmiljø.

Populært sagt, hvis vi voksne i stigende grad insisterer på at leve i nye familiemønstre – må vi som samfund også finde nye måder, at værne om de mange børn, der mister stimulans, ståsted og som følge, havner alarmerende tæt på samfundets bund.

I dag kan samfundet via socialloven ikke altid nå den gruppe.

Men Forælder Fonden kan.



Forælder
Fonden



**Det værste sted man
kan havne er følgende:**

**Man har desperat
brug for hjælp - men
man er ikke berettiget
til hjælp.**

**Derfor findes
Forælder Fonden.**

AT BRYDE MED KERNEFAMILIEN sker så ofte, at der nærmest er tale om en norm.

Og normaliteter er som bekendt ikke den højeste flagstang, når der skal flages om hjælp. For hvad er problemet?

Mor og far er skilt - ja og hvad så?

Hvad vi glemmer er, at i kølvandet følger ofte så anstrengte husholdningsøkonomier, at barnets muligheder bliver begrænsede.

Der er ikke råd til et medlemskab af sportsklubben. Ikke råd til deltage i vennernes sociale liv. Ikke råd til en ordentlig bolig.

Man kan sige, problemet er - at problemet ofte falder uden for rammerne.

Du er nødstedt, men kun ifølge livets realiteter.

Ikke ifølge en paragraf.



Forælder
Fonden



Børn vokser af sig selv.

Motivation gør ikke.

Derfor findes Forælder Fonden.

NÅR MAN ER ENLIG FORSØRGER, så hænder det ofte, at man lægger en dæmper på egne ambitioner her i livet.

Man dropper tanken om at fuldføre en uddannelse. Man kigger mod kortvarige løsninger. De nemme jobs. Den hurtige forsørgelse.

At være noget for sit barn er vigtigere end at blive til noget.

Karrierestigen lægges fladt, for hverdagen er stejl nok i forvejen.

Konksekvensen er, at barnet vokser op i et hjem, hvor hverken boglige, faglige eller akademiske vaner er til stede – og med det følger den sociale arv, der koster samfundet dyrt.

Unge der vil en masse – men kan for lidt.



Forælder
Fonden



**Vi tjener
ingen penge.**

**Vi forsøger at
fortjene dem.**

HVER DAG KIMER TELEFONEN og ringer påmindelsen ind; behovet for Forælder Fondens virke er stort.

Fra vores grundlægger, Lis Møller, har vi lært at stå vagt om en stædig indignation.

Vi nægter at være optagede. Vi nægter at melde hus forbi.

Vi forsøger at vokse med behovet, og fordi flinke folk og gavmilde fonde støtter vores sag, så kan denne årsrapport melde om et virke, der løber rundt.

Hvilket dog ikke må forhindre, at opråbet bliver hørt.

Enhver, der overvejer at støtte vores sag, møder vi gerne med grundig underbyggelse af midlernes anvendelse og mål indfriet.

Vi står altid med hatten i hånden.

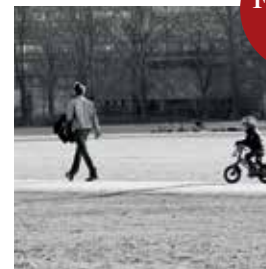

Forælder
Fonden



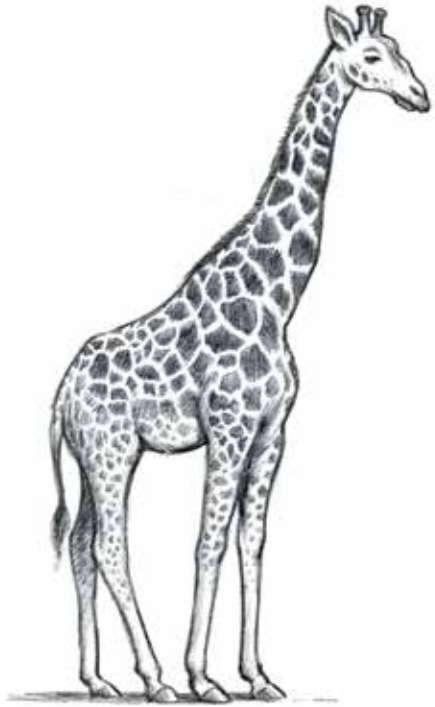

VOKSNE TEGNER BEDRE END BØRN



ELLER GØR DE?

Resultatopgørelse for 2016

	2016 kr.	2015 kr.
Indtægter		
Tilskud, arv, donationer mv. til øremærkede projekter og aktiviteter	2.754.719	1.509.624
Tilskud, arv, donationer mv. til ikke-øremærkede aktiviteter	2.134.842	2.299.097
Huslejeindtægter	3.764.794	3.607.871
Finansielle poster, netto	59.102	87.160
	8.713.457	7.503.752
Omkostninger		
Omkostninger til øremærkede projekter og aktiviteter	2.620.218	1.371.662
Omkostninger til ejendomsdrift	3.304.391	3.453.879
Ikke-fordelte fællesomkostninger	2.941.650	2.792.359
	8.866.259	7.617.900
ÅRETS RESULTAT (underskud)	(152.802)	(114.148)
Resultatdisponering		
Overført fra jubilæumshenlæggelse	(146.452)	0
Overført af årets resultat til næste år	(6.350)	(114.148)
	(152.802)	(114.148)
BALANCE PR. 31. DECEMBER 2016		
Ejendomme	7.006.415	7.006.415
Anlægsaktiver	7.006.415	7.006.415
Værdipapirer	961.360	1.419.786
Likvide beholdninger	4.268.532	3.809.732
Mellemregning med disponible aktiver	(1.899.294)	(1.890.138)
Omsætningsaktiver	3.330.598	3.339.380
BUNDNE AKTIVER	10.337.013	10.345.795

	2016 kr.	2015 kr.
Nyt kollegiehus	797.212	0
Værdipapirer	176.822	275.771
Indskud og deposita	481.743	476.146
Udlån	0	5.550
Andre tilgodehavender	585.689	466.663
Forudbetalte omkostninger	7.627	372.660
Likvide beholdninger	4.994.732	3.436.190
Mellemregning med bundne aktiver	1.899.294	1.890.138
Omsætningsaktiver	8.943.119	6.923.118
DISPONIBLE AKTIVER	8.943.119	6.923.118
AKTIVER	19.280.132	17.268.913
BALANCE PR. 31. DECEMBER 2016		
Saldo 1. januar	10.345.795	10.434.662
Kursregulering	(8.782)	(88.867)
Bunden kapital	10.337.013	10.345.795
Henlagt under egenkapitalen	1.481.077	1.627.529
Saldo 1. januar	1.418.139	1.549.302
Kursregulering	(2.591)	(17.015)
Overført årets resultat	(6.350)	(114.148)
Disponibel kapital	1.409.198	1.418.139
EGENKAPITAL	13.227.288	13.391.463
Gentofte Kommune	1.700.000	1.700.000
Langfristede gældsforpligtelser	1.700.000	1.700.000
Deposita, lejere	385.781	340.671
Deposita, Københavns Kommune	25.966	25.467
Tilskud til senere anvendelse	1.451.269	1.383.623
Tilskud til nyt kollegiehus	2.042.107	0
Forudbetalt husleje	73.933	34.424
Anden gæld	373.788	393.265
Kortfristede gældsforpligtelser	4.352.844	2.177.450
Gældsforpligtelser	6.052.844	3.877.450
PASSIVER	19.280.132	17.268.913

Tilskud 2016

Tilskud - ikke øremærkede

	Kroner
Asta og Jul. P. Justesens Fond	50.000,00
Augustinus Fonden	100.000,00
Carlsen-Langes Legatstiftelse	5.000,00
Det Arnstedske Familiefond	20.000,00
Det Obelske Familie Fond	100.000,00
Direktor Cand. Polyt. Louis Lundbye Hustru og Børns Legat	4.500,00
Enkefru Juliane Buntzens Mindelegat	2.000,00
Ernst og Vibeke Husmans fond	50.000,00
Foss A/S	50.000,00
Georg & Johanne Harders Legat	2.000,00
Grosserer A. Collstrop og søns Mindelegat	25.000,00
Hannes Fond	15.000,00
Hede Nielsens Fond	10.000,00
Henry og Mary Skovs Fond	12.000,00
HK's A-kasse	5.000,00
Julius Skrikes Stiftelse	10.000,00
Kjøbenhavns Understøttelsesforenings Legatfond	4.000,00
Knud Højgaards fond	25.000,00
Knud og Dagny Gad Andresens Fond	35.000,00
Lauritzen Fonden	400.000,00
Lions Club Hedeland	5.000,00
Louis Pedersens Legat	100.000,00
Lægeforeningens Boligers Fond	25.000,00
Margrethegårdens Legat	75.000,00
Metro-Schröder Fonden	20.000,00
Ole Kirks Fond	50.000,00
Otto og Gerda Bings Mindelegat	10.000,00
Privatpersoner, samlet	87.054,00
Simon Spies Fonden	25.000,00
Skandinavisk Tobakskompagnis Gavefond	25.000,00
Socialstyrelsen - LOTFRI	345.933,00
Varelotteriet	180.000,00
Vemmetofte Kloster	5.000,00
Virksomheder, samlet	3.000,00
William og Hugo Evers Fond	2.000,00
Y's Men	2.000,00
Aage & Johanne Louis-Hansens Fond	100.000,00
Aase og Ejnar Danielsens Fond	50.000,00
I alt	2.044.487,00

Tilskud - øremærkede

	Kroner
Den A. P. Møllerske Støttefond	500.000,00
Antoniusfonden, nye netværksfrivillig	100.000,00
Augustinus Fonden, renovering af vinduer	200.000,00
Bikubenfonden, julehjælp	100.000,00
Børnelegatet af 1976, sommerferie kollegiehøjs	38.000,00
Frederiksberg Fonden	125.000,00
Hempel Fonden, drift af kollegiehøjs	250.000,00
Kommunale tilskud (§ 18 - støtte)	152.500,00
Kong Frederik d. VII's Stiftelse, Dannerkollegiet	400.000,00
Lauritzen Fonden, frivillige	10.000,00
Maren Beiers Mindelegat, uddannelseslegater	502.964,00
Nykredits Fond, renovering af vinduer	100.000,00
Oak Foundation, støtte til uddeling af julehjælp	100.000,00
Oticon Fonden, gulvslibning udflugtsmål	20.000,00
Socialstyrelsen - PUF	133.300,00
Socialstyrelsen - Julehjælp 2016	13.601,00
Velux Fonden, BørneBASUN	707.438,00
I alt	3.452.803,00
Tilskud i alt	5.497.290,00

En fælles tak

Det er noget ganske særligt at modtage bidrag til vores arbejde fra privatpersoner. Mange af jer er nye og mange har været trofaste støtter i mange år. Vi takker alle for at dele ud af deres overskud og giver det videre til dem, der er alene med børn. Vi takker også alle fonde, virksomheder, kommuner og Socialstyrelsen for støtte, opbakning og tillid. Vi ser frem til samarbejdet i 2017.

Støtte kan være andet end penge

Lions Club Hedeland for 12 julekurve
 Frimurerne for 30 julekurve
 Virum/Sorgenfri Rotary Klub, Ønsketræet for julegaver til 39 familier
 Nielsen Care for mad, tøj og julegaver
 Erik Vølund fra Forlaget Jurainformation§ for lovsamlinger og konference
 Irene Lathey for at bidrage som familieterapeut
 Netto for salg af OMTANKE vand
 Flying Tiger for julegaver
 Den Blå Planet for fribilletter



Protektor

Hendes Kongelige Højhed Prinsesse Benedikte

Repræsentantskabets medlemmer

Pia Allerslev
Geeti Amiri
Elsa Andreassen
Jesper Gad Andresen
Dorthe B. Arnoldi
Lis Augustinus
Majbritt Augustinus
Line Barfod
Nina Berrig
Lise Bouet
Knud Brandenburg
Lone Brandenburg
Ulla Britta Buch
Ville Budtz
Anja Cordes
Henrik Dahl
Lene Fiorini
Tove Flygare
Bente Hyldahl Fogh
Søren Friis
Ellen Hansen
Erik Harr

Caroline Heering
Stefan Herman
Jørgen Hertling
Jane Hvidt
Poul Erik Høyer
Marianne Jelved
Jette Jørgensen
Vibeke Jørgensen
Niels Holst Kjærsgård
Anne Pram Kjølbye
Birthe Klovborg
Connie Kruckow
Carsten Kaag
Kathrine Lilleør
Birgit Meister
Julie Moestrup
Mette Moestrup
Knud Munch
Niels Erik Møller
Lars Perch Nielsen
Preben Erik Nielsen
Esben Trier Norden

Lise Nørgaard
Christen W. Obel
Lykke Obel
Birthe Philip
Margrete Pump
Tina Richter
Karin af Rosenborg
Charlotte Rønholt
Louise Stenbjerre
Illa Westrup Stephensen
Lise Svanholm
Pernille Skov Svanholm
Hanne Thomsen
Ib Thyregod
Kristina Treschow
Hanne Weng
Marianne Willumsen
David Zahle
Kristina Aamand
Line Aarsland

Medarbejdere

Kristine Sørensen, leder
Rikke Skovfoged, frivilligkoordinator
Josefine Elle, socialrådgiver
Rikke Bohlbro Christiansen, socialrådgiver
Pia Sauer, regnskab
Sophie Juul, sekretær
Katharina Vid, kollegiekoordinator

Sofia Kjær, projektkoordinator
Liv Ljungar, naturvejleder – Stormfulde Højder
Bjørn Engtorp, bestyrer – Stormfulde Højder
Sidsel Juul Carlsen, vicevært – Virginiavej
Christian Mastrup, praktisk assistance
Helle Bovenius, vicevært - Dannerkollegiet

Frivillige medarbejdere

Ida Tønning Albek
Rikke Amanda Aaby Andersen
Piet Andreasen
Hamna Babar
Nina Berrig
Mathilde Leth Borling
Tine Brandt
Yvonne Brovsing
Ville Budtz
Victoria Feldvoss Christiani
Morten Christiansen
Annie D´Artibale
John Deichmann
Julie Dencker
Birgitte Elle
Lars Elle
Bodil Fosgaard
Christian Gam
Line Isabel N. Hansen
Yvonne Harder

Katja Hartvig
Helga Hellesøe
Linda Himle
Julie Thierry Vad Jacobsen
Christina Jensen
Elisabeth Bo Johansen
Ane Steensgaard Juul
Linda Jørgensen
Sarah Kallenbach
Susanne Lernø
Karoline Lorange
Emilie Nathanie Brendstrup Meyer
Jakob Lohmann Miller Mikkelsen
Josefine Mølholm
Lise Døssing Nielsen
Mai-Britt Møller Nielsen
Jytte Nielsen
Eric Nielsen
Sille Nymark
Niels Riis Petersen

Annie Ramm
Khadija Ramy
Salha Rashid
Line Chalmer Rasmussen
Salam Abdel Razek
Stine Ditte Alsing Raaberg
Sophie Schrøder
Jan Skovgaard
Liselotte Stage
Else Stenbak
Sarah Naomi Stewart
Marita Strand
Christina Borg Søgren
Bettina Sørensen
Caroline Heje Thon
Jenny Thygesen
Merete Vexby
Lisbet Wachtmeister
Gitte Weiss

Bestyrelse

Lene Fiorini, St. Kongensgade 118, 4.th., 1264 København K, formand
Lise Bouet, Lindegårdsvej 51, 1., 2920 Charlottenlund, næstformand
Lars Perch Nielsen, kasserer
Majbritt Augustinus
Margrete Pump
Pernille Skov Svanholm
Line Aarsland
Esben Trier Norden

Overblik over Forælder Fondens virksomhed

Rådgivningskontoret har en leder, to socialrådgivere, en frivilligkoordinator, en sekretær og en regnskabsmedarbejder. Der ydes råd og vejledning til alle, der er alene med børn, med sigte på familiens samlede sociale situation. Ring, skriv eller kom forbi.

Frivillige medarbejdere hjælper til over det hele. I vores lejligheder, kollegiehuse, rådgivning, administration og med kommunikation. De er uundværlige og gør vores arbejde muligt.

Førstehjælpslejlighederne er møblerede lejligheder, vi fremlejer ud for ½-1 år som en midlertidig løsning. De ligger i København og omegnskommunerne hertil. 16 frivillige medarbejdere passer disse lejligheder.

Kollegiehusene ligger henholdsvis på Frederiksberg, på Jægerspris Slot og et helt nyt skal bygges i København. De to nuværende er fine gamle huse i dejlige omgivelser. Huset på Frederiksberg har 13 små lejligheder og i Jægerspris har huset 10 lejligheder samt fællesrum. Alle kollegielejlighederne er til enlige forsørgere, der er i gang med en uddannelse.

Hellerup Krisecenter er for kvinder (med eller uden børn), der har været udsat for fysisk og/eller psykisk vold. Spørgsmål vedrørende eventuel indflytning rettes direkte til krisecentret. Telefon 39 61 21 35.

Stormfulde Højder er et hus beliggende i en granplantage udenfor København. Stedet bruges som udflugtsmål for børn.

Uddannelseslegater administreres og uddeles af Forælder Fonden til enlige mødre og fædre.

Legater i øvrigt ydes i mindre omfang i forbindelse med etablering i egen lejlighed, til jul eller når der ikke kan ydes hjælp fra det offentlige.

Rådgivning ved **psykolog og familierapeut**. Ved behov har vi mulighed for at henvise til op til 15 timers samtale. Meget begrænset egenbetaling.

Juridisk og økonomisk rådgivning. Frivillige jurister med viden og erfaring på det familieretslige område og økonomiske rådgivere er tilknyttet Forælder Fonden. Enlige forældre kan tilbydes specifik rådgivning om juridiske og økonomiske forhold.

Fundats for Forældre Fonden

§ 1 Navn og hjemsted

Fondens navn er Forældre Fonden.

Fondens hjemsted er Københavns Kommune.

Fonden blev stiftet den 24. maj 1966 under navnet Boligfonden for enlige mødre.

§ 2 Formål

Fondens formål er i trangstiltfælde at yde støtte til enlige forsørgere, især til løsning af deres boligproblem.

Støtte kan endvidere ydes til uddannelse samt på andre områder med det formål at hjælpe enlige forsørgere igennem særligt kritiske perioder.

Støttens art og omfang, til hvem støtte skal ydes, afgøres endeligt af bestyrelsen.

Fondens støtte må ikke antage karakter af varig hjælp, ligesom støtte ikke kan ydes, når hjælpen kan eller skal dækkes af offentlige midler.

Fonden kan gennem sine midler drive rådgivningskontor og etablere nødhjælpslejligheder til anvendelse for enlige forsørgere efter regler, der nærmere fastsættes af bestyrelsen, ligesom fonden yder støtte til den selvejende institution ”Hellerup Krisecenter” og andre nødhjælpsherberger og legatboliger, oprettet under fonden.

§ 3 Ledelse

Fonden ledes af en bestyrelse på 7-9 medlemmer, som vælges af fondens repræsentantskab. Bestyrelsens medlemmer vælges for 3 år ad gangen.

I tilfælde af afgang af bestyrelsesmedlemmer inden udløbet af den 3-årige periode kan bestyrelsen supplere sig med nye medlemmer for perioden indtil næste ordinære årsmøde. Hvert år afgår 3 af bestyrelsens medlemmer. Genvalg kan finde sted.

Bestyrelsen konstituerer sig selv med formand, næstformand, kasserer og sekretær.

Bestyrelsens beslutninger træffes ved simpelt flertal. I tilfælde af stemmelighed er formandens – eller i dennes forfald – næstformandens stemme afgørende.

Over bestyrelsesmøderne føres et referat, som underskrives af de tilstedeværende medlemmer.

Bestyrelsen fastsætter selv sin forretningsorden. Hvervet som bestyrelsesmedlem er ulønnet.

§ 4 Tegningsberettigelse

Fonden tegnes af formanden eller næstformanden i forening med kassereren eller to andre bestyrelsesmedlemmer. Bestyrelsen kan meddele prokura.

Ved køb, salg eller pantsætning af fast ejendom kræves dog underskrift af formand eller næstformand i forening med 4 andre bestyrelsesmedlemmer.

§ 5 Ansættelse mv.

Bestyrelsen kan, såfremt fondens virksomhed nødvendiggør det, ansætte ulønnet medhjælp, ligesom bestyrelsen skal være bemyndiget til at afholde nødvendige udgifter i forbindelse med administrationen af fondens virksomhed.

Bestyrelsen kan nedsætte særlige arbejdsudvalg til forberedelse og løsning af specielle opgaver.

Endvidere kan bestyrelsen træffe beslutning om nedsættelse af lokalkomiteer. For lokalkomiteer udarbejder bestyrelsen vedtægter for disses virksomhed.

§ 6 Repræsentantskab

Fonden har et repræsentantskab bestående af indtil 75 medlemmer med interesse for fondens arbejde. Nye medlemmer til repræsentantskabet vælges af repræsentantskabet. Bestyrelsen kan indstille kandidater til valg til repræsentantskabet. Valg af nye repræsentantskabsmedlemmer foretages på hvert ordinært årsmøde.

Repræsentantskabet vælger bestyrelsen, ligesom det af bestyrelsen udarbejdede årsregnskab med tilhørende dispositioner skal være godkendt af repræsentantskabet, forinden bestyrelsen indsender det til fondsmyndigheden.

§ 7 Årsmøde

Under ledelse af fondens bestyrelse afholdes hvert år i maj måned ordinært årsmøde.

Indkaldelse af repræsentantskabets medlemmer sker ved bestyrelsesformandens foranstaltning med mindst 14 dages varsel ved skriftlig meddelelse.

Dagsorden for årsmødet skal omfatte:

Valg af dirigent.

Bestyrelsens aflæggelse af beretning for fondens virksomhed.

Forelæggelse af det reviderede regnskab.

Eventuelt valg af medlemmer til repræsentantskabet.

Valg af medlemmer til bestyrelsen.

Valg af revisor.

Eventuelt.

§ 8 Uddelinger

Uddeling af anvendelse af fondens driftsmidler, herunder lånebevillinger, jfr. § 2, træffes efter bestyrelsens nærmere beslutninger.

§ 9 Kapital

Fondens stamkapital er pr. 31. marts 1986 fastsat til kr. 3.500.000, som foreligger i obligationer.

Fondens midler kan efter bestyrelsens beslutning anbringes i fast ejendom, når formålet med erhvervelsen tjener fondens vedtægtsmæssige formål eller er lokaler til fondens administration.

Endvidere i værdipapirer i overensstemmelse med de af Justitsministeriet til enhver tid fastsatte regler herom og som indskud i pengeinstitut.

Værdipapirer og kontante midler skal være anbragt i en af Justitsministeriet godkendt forvaltningsafdeling.

Ved erhvervelse af fast ejendom skal der på denne tinglyses deklaration om, at der ikke kan rådes over ejendommen ved salg eller pantsætning eller på anden måde uden tilladelse fra fondsmyndigheden.

§ 10 Tilskud og midlers anvendelse

Fonden kan tilvejebringe midler ved tilskud, afholdelse af lotteri, bidrag fra private fonde, institutioner eller organisationer samt privatpersoner.

Fonden kan modtage arv eller gaver. Sådanne tilskud mv. kan ikke uddeles, medmindre tilskudsgiver eller arvelader har bestemt, at aktiverne må anvendes til uddeling eller for så vidt angår lotterier, hvis bestyrelsen træffer sådan bestemmelse, jfr. i det hele fondslovens § 9, stk. 1, nr. 2.

§ 11 Revision og regnskab

Fondens regnskab revideres af den på årsmødet valgte revisor, der skal være statsautoriseret. Fondens regnskabsår går fra 1. januar til 31. december. Omlægningsåret er 1.4.96 – 31.12.96. Det af bestyrelsen udarbejdede og af revisor reviderede og påtegnede regnskab forelægges på det ordinære årsmøde.

§ 12 Vedtægtsændringer og fondens opløsning

Ændringer af fondens vedtægt kan besluttes af repræsentantskabet efter indstilling fra bestyrelsen, når forslag herom er optaget på dagsordenen, og 2/3 af de tilstedeværende medlemmer stemmer derfor. Samme regler gælder ved fondens opløsning. Forslagene skal endvidere godkendes af Justitsministeriet.

Er det med Justitsministeriets samtykke vedtaget at opløse fonden, tager repræsentantskabet efter indstilling fra bestyrelsen bestemmelse om anvendelse af fondens midler i almenlyst og med fondens formål beslægtet øjemed.

Vedtægtsændringer og opløsning af fonden kræver endvidere fondsmyndighedens tiltrædelse.

Således enstemmigt vedtaget på det ordinære repræsentantskabsmøde den 30. oktober 1986, og med ændringer af oktober 1988, april 1991, oktober 1996, maj 2010 samt september 2012 efter forhandling med fondsmyndigheden.

Ændringerne er foretaget på grund af navneændring (§ 1), der er vedtaget på det ordinære repræsentantskabsmøde den 27. maj 2010.

Hermed bekræftes ændringen af § 3 i Forælder Fondens Fundats således at der fremover står "7-9 medlemmer" samt at sætningen 'Et af bestyrelsesmedlemmerne skal desuden efter indstilling fra repræsentantskabet godkendes af fondsmyndigheden' slettes.

God fondsledelse

Forælder Fonden er som en almennyttig fond ikke omfattet af de anbefalinger om God Fondsledelse, der gælder for erhvervsdrivende fonde. For at sikre, at bestyrelsens arbejde fortsat udføres bedst muligt har bestyrelsen besluttet, at følge anbefalingerne i det omfang de er relevante for fonden virke. Bestyrelsen foretager således blandt andet årligt en evaluering af arbejdet i bestyrelsen og en vurdering af kompetencer.

Bestyrelsen har endvidere fastsat en forretningsorden for bestyrelsen og en årsplan. (Hvervet som bestyrelsesmedlem er ulønnet.)"

**Vi giver altid
vores overskud
videre til dem,
der er alene
med børn**





Rådgivningskontoret

Åboulevard 5, 1635 København V

Åbningstider:

Mandag – torsdag kl. 9-16. Fredag kl. 9-14.

1. og 3. onsdag i måneden desuden kl. 16-18.

Telefon: 35 83 68 86.

Telefontid mandag til fredag kl. 10-14

mail@foraelderfonden.dk

Find os på Facebook

Husk det – benyt det: Donationer kan indbetales til reg.nr. 4180 – kontonummer 400 0250 eller MobilePay 29 70 89 86.

Forældre Fondens fondsregisternr.: 7382

Forældre Fondens CVR nr.: 46093828

www.foraelderfonden.dk